

# **VÝROČNÍ ZPRÁVA**

## **za rok 2024**

**PREFA KOMPOZITY, a.s.**  
**Kulkova 4231/10, Židenice**  
**615 00 Brno**  
**IČ: 26949881**  
**sp. zn. B 4276**  
**vedená u Krajského soudu v Brně**

**OBSAH:**

A. ZPRÁVA PŘEDSTAVENSTVA O ČINNOSTI AKCIOVÉ SPOLEČNOSTI.....	3
1. Základní údaje o společnosti.....	4
1.1 Organizační struktura .....	4
1.2 Struktura akcionářů v roce 2024 a základní kapitál společnosti.....	4
2. Obchodní a technická činnost společnosti.....	4
2.1. Obchodní činnost.....	4
2.2. Vývoj a výzkum.....	5
3. Systém řízení jakosti a vztah k životnímu prostředí.....	5
3.1. Systém řízení jakosti.....	5
3.2. Životní prostředí, BOZ, PO a hygiena práce .....	5
3.3 Implementace ESG .....	5
4. Orgány a vedení společnosti.....	6
4.1. Údaje o statutárních a dozorčích orgánech společnosti .....	6
4.2. Valná hromada .....	6
5. Záměry roku 2025 v oblasti obchodu .....	6
6. Významné skutečnosti po datu účetní závěrky.....	6
7. Hlavní ukazatele hospodaření společnosti .....	7
8. Řízení rizik .....	7
9. Stanovisko představenstva .....	8
B. ZPRÁVA O VZTAZÍCH PODLE § 82 ZOK č. 90/2012 Sb. V PLATNÉM ZNĚNÍ .....	9
mezi ovládající a ovládanou osobou a ostatními osobami ovládanými stejnou ovládající osobou dle podle § 82 zákona o obchodních korporacích č. 90/2012 Sb., v platném znění.....	9
C. ÚDAJE O OSOBÁCH ODPOVĚDNÝCH ZA VÝROČNÍ ZPRÁVU A OVĚŘENÍ ÚČETNÍ ZÁVĚRKY.....	13

**Přílohy, které jsou nedílnou součástí obsahu této výroční zprávy:**

- Zpráva nezávislého auditora o ověření účetní závěrky a vyjádření k ostatním informacím za období od 1. 1. 2024 do 31. 12. 2024
- Účetní závěrka za rok 2024
- Návrh na rozdělení zisku z hospodaření roku 2024
- Zpráva o činnosti dozorčí rady a stanovisko dozorčí rady k roční účetní závěrce, zprávě auditora a návrhu na rozdělení zisku z hospodaření roku 2024

## A. ZPRÁVA PŘEDSTAVENSTVA O ČINNOSTI AKCIOVÉ SPOLEČNOSTI

Vážení akcionáři, vážení obchodní partneři,

předkládáme Vám výroční zprávu společnosti PREFA KOMPOZITY, a.s. za rok 2024, jejímž prostřednictvím Vám chceme poskytnout informaci o finanční situaci, hospodářských výsledcích a podnikatelské činnosti za uplynulé období.

V uplynulém roce 2024 byly zakázky z hlediska jejich objemu a struktury vyšší než v předchozích dvou letech. Realizované a rozpracované zakázky se týkaly převážně dopravní infrastruktury, zejména modernizace železničních a dálničních staveb, kam byly dodávány standardní rošty, zábradlí, revizní lávky a speciální zákaznické konstrukce. Příkladem je úspěšná aplikace a reference, visuté schodiště na VMO v Brně Pisárkách. Dále to byly aplikace v oblasti ekologických staveb (čističky odpadních vod a průmyslové stavby), kde se také většinou dodávaly a montovaly standardní i zákaznické konstrukce. Zvýšil se podíl výrobků i v oblasti balistické ochrany citlivých zařízení, objektů a staveb.

V oblasti výzkumu, vývoje a inovací jsme pokračovali na řešení několika interních i externích projektů zahájených v minulých letech. Dařilo se zvyšovat užité vlastnosti zátěžových poklopů a balistických desek v požadované třídě odolnosti. Zároveň jsme připravovali témata na další výzkumné vývojové projekty, mezi kterými považujeme za významný projekt BalDoor, tj. z odolnění dveří a stěn proti střelám a střepinám. Mezi naše partnery v oblasti výzkumu, vývoje a inovací patřily významné výzkumné ústavy, stavební firmy a tuzemské i zahraniční technické univerzity (Lodž Polsko).

Výhled do roku 2025 je příznivý, objem aktuálně uzavřených a chystaných smluvních zakázek je přibližně stejný jako v loňském roce.

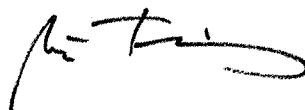

Ing. Miloš Filip  
předseda představenstva

## 1. Základní údaje o společnosti

### 1.1 Organizační struktura

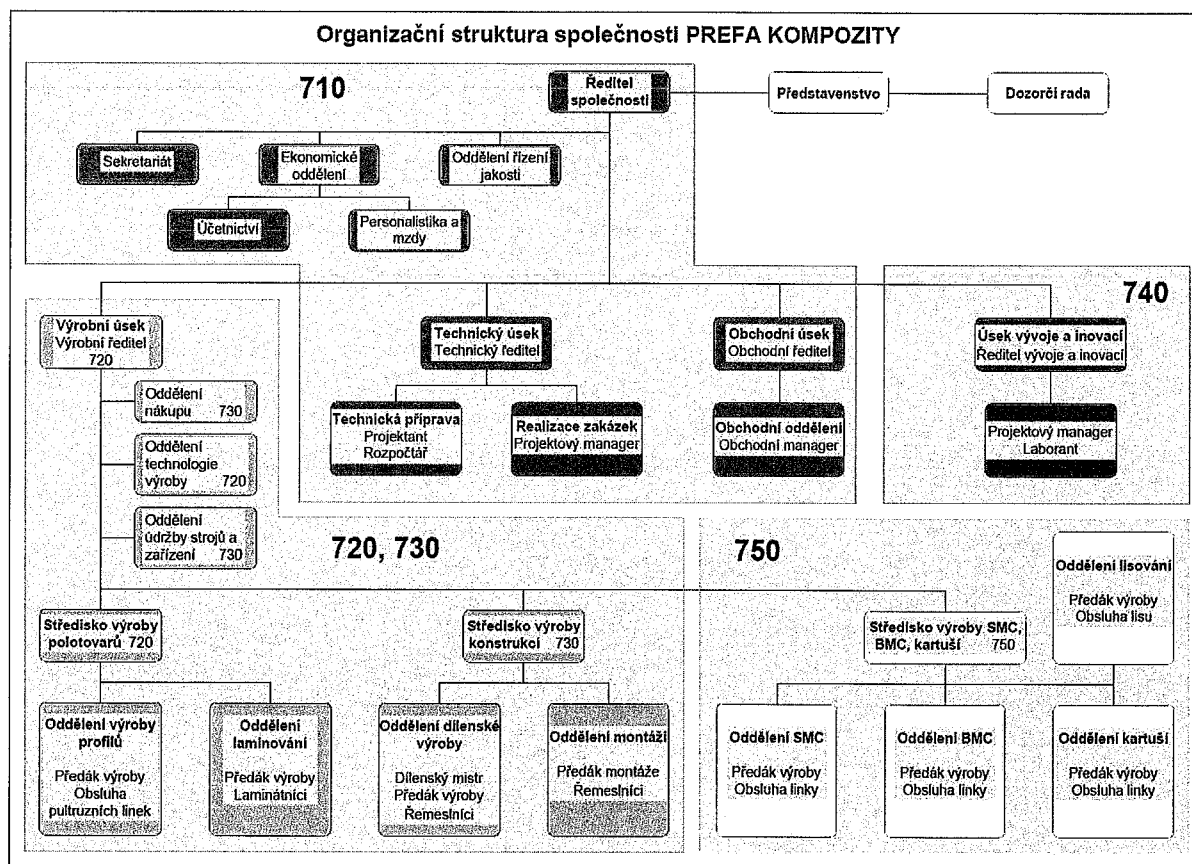

### 1.2 Struktura akcionářů v roce 2024 a základní kapitál společnosti

V roce 2024 nedošlo k žádným změnám ve struktuře akcionářů společnosti nebo ke změně základního kapitálu. Základní kapitál je tvořen akciemi na jméno v zaknihované podobě. Společnost Prefa Brno a.s. je 100 % vlastníkem akcií společnosti PREFA KOMPOZITY, a.s.

## 2. Obchodní a technická činnost společnosti

### 2.1. Obchodní činnost

Činnost společnosti byla v roce 2024 zaměřena na tyto oblasti:

- Výroba a prodej kompozitních výrobků společnosti PREFA KOMPOZITY, a.s. určených pro všechny průmyslové obory a další odvětví
- Dodávka služeb (vývojové a montážní práce)
- Uplatnění kompozitních výrobků včetně nových produktů

## 2. 2. Vývoj a výzkum

Oddělení výzkumu, vývoje a inovací mělo v roce 2024 stejné personální obsazení jako v předcházejících letech. Pracovníci zajišťovali podklady pro ČSN EN ISO 9001:2016 a ČSN EN ISO 14001:2016 pro potřebné výrobní certifikáty, kontrolovali výrobu po stránce dodržování předepsaných reglementů a věnovali se schváleným vývojovým projektům.

Významnou aktivitou byla publikační činnost v odborných časopisech. Pokračovalo se na řešení interních projektů zaměřených na aktuální požadavky obchodu a výroby.

## 3. Systém řízení jakosti a vztah k životnímu prostředí

### 3.1. Systém řízení jakosti

Ve firmě je i nadále po aktualizaci uplatňován systém jakosti v souladu s požadavky norem ČSN EN ISO 9001:2016 a ČSN EN ISO 14001:2016.

### 3.2. Životní prostředí, BOZ, PO a hygiena práce

V akciové společnosti PREFA KOMPOZITY, a.s. je s odpady z výroby a emisemi do ovzduší nakládáno v souladu s platnou legislativou (tj. platnými zákony, vyhláškami a nařízeními). Společnost je z hlediska emisí z výroby od roku 2012 zahrnuta dle zákona č. 201/2012 Sb. O ochraně ovzduší, mezi vyjmenované zdroje uvedené v příloze č. 2 k zákonu. Pro provoz zdrojů znečišťování ovzduší emisemi je vydáno povolení odboru ŽP KÚ Jihomoravského kraje.

Oblast bezpečnosti a ochrany zdraví při práci a požární ochrany je ve společnosti řízena a kontrolována podle firemní dokumentace, která je pravidelně aktualizována. Ve společnosti je průběžně doplňováno a aktualizováno hodnocení pracovních rizik na jednotlivých pracovištích a v souladu s kategorizací prací jsou prováděny zdravotní prohlídky zaměstnanců. Zaměstnanci jsou každoročně proškolení z předpisů PO a BOZP, rovněž jsou pravidelně prováděny kontroly pracovišť.

### 3.3 Implementace ESG

Společnost PREFA KOMPOZITY, a.s. se zaměřuje na oblast ESG. Ve věci zpracování reportu ESG probíhá úzká spolupráce s mateřskou společností Prefa Brno a.s. a se společností Envisos. Reporting ESG by měl být povinný za rok 2025 v roce 2026.

Jsou prováděna tato opatření:

- enviromentální a technická opatření „E“ (environment) – výpočet uhlíkové stopy, optimalizace výrobních procesů, vývoj nových kompozitních materiálů, odsávání styrenu a prachu při výrobě, snižování odpadů
- sociální opatření „S“ (social) – bezpečnost a zdraví našich zaměstnanců, plnění ESG standardů našimi dodavateli, podpora v oblasti kultury
- správa a organizační opatření „G“ (governance) – podpora odpovědného chování a transparentnosti ve všech obchodních činnostech.

Mezi hlavní cíle, které chceme dosáhnout, patří:

- postupné snižování emisí CO<sub>2</sub>
- postupné snižování znečištění odpadních vod
- snižování rizik úniku nebezpečných látek
- zvýšení podílu recyklovaných materiálů
- zvýšení spokojenosti zaměstnanců, snížení pracovních úrazů
- zvýšení míry spokojenosti zákazníků.

## 4. Orgány a vedení společnosti

Společnost má dualistický systém vnitřní struktury - orgány společnosti jsou valná hromada, představenstvo a dozorčí rada.

Nejvyšším řídicím orgánem společnosti je valná hromada. Skládá se ze všech na ní přítomných akcionářů. Dalším řídicím statutárním orgánem je představenstvo, které řídí činnost a jedná jménem společnosti. Kontrolním orgánem je dozorčí rada, která dohlíží na činnost společnosti a na výkon působnosti představenstva.

### 4.1. Údaje o statutárních a dozorčích orgánech společnosti

V roce 2024 nedošlo k žádným personálním změnám členů představenstva. Byla provedena volba člena dozorčí rady s ohledem na skončení volebního období. Došlo k opětovné volbě stávajícího člena dozorčí rady.

Členové statutárních orgánů, DR a vedení společnosti jsou odborně způsobilí a žádná z uvedených osob nebyla v minulosti odsouzena pro majetkový trestný čin.

Plnění poskytnuté statutárním orgánům v roce 2024 v tis. Kč:

	Peněžitě příjmy	Z toho tantiémy	Naturální příjmy
Představenstvo	3 490	610	0
Dozorčí rada	15	15	0

Členům představenstva ani dozorčí rady neposkytla společnost žádné úvěry nebo půjčky, nepřevzala žádné záruky ani jištění za úvěry.

### 4.2. Valná hromada

V roce 2024 se uskutečnily tyto valné hromady společnosti (rozhodnutí jediného akcionáře):

- Rozhodnutí jediného akcionáře ze dne 27. 6. 2024
  - projednání výroční zprávy za rok 2023
  - schválení řádné účetní závěrky za rok 2023 a rozhodnutí o rozdělení zisku
- Rozhodnutí jediného akcionáře ze dne 1. 10. 2024
  - volba člena dozorčí rady s ohledem na skončení volebního období stávající dozorčí rady

## 5. Záměry roku 2025 v oblasti obchodu

- dodávky pro vodní hospodářství, chemii a energetiku,
- dodávky pro dopravní infrastrukturu – včetně zátěžových poklopů,
- nabídka zesilovacího systému betonových konstrukcí,
- nabídka nových výrobků v oblasti balistické ochrany.

Záměry společnosti v oblasti standardních i nově vyvíjených výrobků byly schváleny na zasedání představenstva.

## 6. Významné skutečnosti po datu účetní závěrky

K žádným významnějším skutečnostem nedošlo.

## 7. Hlavní ukazatele hospodaření společnosti

Společnost pokračuje ve své hlavní činnosti, tj. výrobou kompozitních materiálů a kompozitních výrobků se zaměřením na energetiku a možnost exportu do zahraničí.

Hlavní ukazatele hospodaření společnosti za rok 2024 v tis. Kč

	2024	2023	2024/2023
Tržby z prodeje výrobků a služeb	95 444	78 433	1,217
Provozní hospodářský výsledek	11 827	8 152	1,451
Výsledek hospodaření	9 902	7 035	1,407

Průměrný měsíční výdělek dosáhl v roce 2024 hodnoty 55 578,- Kč.

Společnost měla k 31. 12. 2024 tuto celkovou výši aktiv v uvedené struktuře v tis. Kč:

	k 31. 12. 2024	k 31. 12. 2023	2024/2023
Aktiva celkem	67 201	60 286	1,115
z toho: dlouhodobá	7 861	7 068	1,112
krátkodobá	59 340	53 218	1,115

Přehled o změnách vlastního kapitálu je uveden v příloze účetní závěrky.

Společnost byla schopna hradit své závazky vůči zaměstnancům, státu a dodavatelům. Soudní, správní nebo rozhodčí řízení zahájená během posledních účetních období nemají významný vliv na finanční situaci a majetek společnosti. Největší pohledávky po splatnosti jsou řešeny soudně.

Společnost nemá zřízení v zahraničí žádnou organizační složku.

## 8. Řízení rizik

Kapitálová struktura je řízena tak, aby společnost dosahovala dlouhodobě stabilní finanční pozice. Charakter činností společnosti s sebou nese vznik úvěrového a tržního rizika. Tržní riziko v sobě dále zahrnuje riziko měnové a úvěrové.

Pro lepší zajištění pohledávek pokračuje smlouva s pojišťovnou Credendo na pojištění pohledávek za vybranými odběrateli. Smlouva ohledně prevence a řízení finančních rizik ve vztahu s velkými zákazníky u nás a na Slovensku se společností Crefoport byla platná i v roce 2024.

## 9. Stanovisko představenstva

Představenstvo společnosti konstatuje, že společnost je díky technickému rozvoji a personální stabilizaci v dobré kondici, která by měla být základem pro dobré výsledky hospodaření i v roce 2025.

V Brně dne 20. 4. 2025

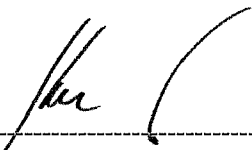

Ing. Miloslav Kopeček  
člen představenstva  
nar. 9. 9. 1945  
Rozdrojovice, Na Březině 318

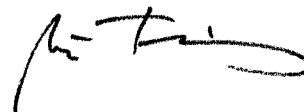

Ing. Miloš Filip  
předseda představenstva  
nar. 20. 6. 1952  
Brno, Žabovřesky, Sirotkova 324/14



RNDr. Ivan Křivánek  
člen představenstva  
nar. 12. 7. 1948  
Jinačovice 124



Ing. Zbyněk Šedivý, Ph.D.  
člen představenstva  
nar. 3. 6. 1958  
Brno, Sadová, Zaječí Hora 1a

## **B. ZPRÁVA O VZTAZÍCH PODLE § 82 ZOK č. 90/2012 Sb. V PLATNÉM ZNĚNÍ**

mezi ovládající a ovládanou osobou a ostatními osobami ovládanými stejnou ovládající osobou dle podle § 82 zákona o obchodních korporacích č. 90/2012 Sb., v platném znění

**Zpráva je zpracována za účetní období od 1. 1. 2024 do 31. 12. 2024.**

Zpracovatelem této zprávy je společnost PREFA KOMPOZITY, a.s., IČO: 26949881, se sídlem Kulkova 4231/10, Židenice, 615 00 Brno, zapsaná v obchodním rejstříku vedeném Krajským soudem v Brně, oddíl B, vložka 4276 (dále také jen „*ovládaná osoba*“ nebo „*zpracovatel zprávy*“ nebo „*PREFA KOMPOZITY, a.s.*“).

Tato zpráva o vztazích mezi ovládanou osobou a ovládající osobou a ostatními osobami ovládanými stejnou ovládající osobou dle § 82 zákona o obchodních korporacích (dále také jen „*zpráva o vztazích*“) je zpracována za poslední účetní období, tj. za období od 1. 1. 2024 do 31. 12. 2024 (dále také jen „*účetní období*“) a popisuje vztahy mezi ovládající osobou a osobou ovládanou a mezi ovládanou osobou a osobami ovládanými stejnou ovládající osobou (dále jen „*propojené osoby*“).

### **1. Struktura vztahů**

#### **1.1. Ovládající osoba:**

- mateřská obchodní korporace:  
Prefa Brno a.s.  
se sídlem Kulkova 4231/10, Židenice, 615 00 Brno  
IČO: 46 90 10 78  
zapsaná v obchodním rejstříku vedeném Krajským soudem v Brně, oddíl B, vložka 859 (dále také jen „*Prefa Brno a.s.*“)

#### **1.2. Ovládaná osoba:**

- dceřiná obchodní korporace:  
PREFA KOMPOZITY, a.s.  
se sídlem Kulkova 4231/10, Židenice, 615 00 Brno  
IČO: 269 49 881  
zapsaná v obchodním rejstříku vedeném Krajským soudem v Brně, oddíl B, vložka 4276 (dále také jen „*PREFA KOMPOZITY, a.s.*“)
- statutární orgán – představenstvo:
  - Ing. Miloš Filip, předseda představenstva
  - Ing. Miloslav Kopeček, člen představenstva
  - RNDr. Ivan Křivánek, člen představenstva
  - Ing. Zbyněk Šedivý, Ph.D., člen představenstva

**1.3. Jiné osoby ovládané stejnou ovládající osobou (propojené osoby):**

- PRESTA-mix, spol. s r.o., se sídlem Blanenská 1762/123, 664 34 Kuřim, IČO 26974509, zapsaná v obchodním rejstříku vedeném Krajským soudem v Brně, oddíl C, vložka 49087 (dále také jen „PRESTA-mix, spol. s r.o.“)
- Rezidence Comenius s.r.o., se sídlem Kulkova 4231/10, Židenice, 615 00 Brno, IČO 05288401, zapsaná v obchodním rejstříku vedeném Krajským soudem v Brně, oddíl C, vložka 94525 (dále také jen „Rezidence s.r.o.“)

způsob propojení ovládané osoby a výše uvedených obchodních korporací je dán tím, že všechny jsou ovládané touž ovládající osobou, tj. mateřskou obchodní korporací Prefa Brno a.s.

**1.4. Struktura vztahů mezi danými osobami, způsob a prostředky ovládnání**

- mateřská obchodní korporace má rozhodující vliv na ovládanou osobu, neboť je jediným akcionářem společnosti
- ovládnání zpracovatele zprávy je vykonáváno prostřednictvím rozhodování jediného akcionáře v působnosti valné hromady
- Ing. Miloslav Kopeček, RNDr. Ivan Křivánek a Ing. Zbyněk Šedivý, Ph.D. - jsou členy představenstva ovládané osoby a rovněž členy představenstva ovládající osoby, tj. mateřské obchodní korporace

**1.5. Úloha ovládané osoby**

- ovládaná osoba je osobou právnickou, akciovou společností, jejíž úlohou je vyvíjet podnikatelskou činnost, jejíž předmět je uveden v obchodním rejstříku
- ovládaná osoba se zabývá prováděním staveb, jejich změn a odstraňováním, zámečnictvím, zednictvím a výrobou, obchodem a službami neuvedenými v přílohách 1 až 3 živnostenského zákona

**2. Přehled jednání učiněných v účetním období, která byla učiněna na popud nebo v zájmu ovládající osoby nebo jí ovládaných osob, pokud se takovéto jednání týkalo majetku, který přesahuje 10 % vlastního kapitálu ovládané osoby zjištěného podle účetní závěrky za rok 2024:**

Žádná takováto jednání nebyla v rámci hodnoceného období učiněna.

**3. Přehled vzájemných smluv mezi ovládanou osobou a ovládající osobou nebo mezi ovládanou osobou a jinými ovládanými osobami****3.1. Smlouvy mezi ovládanou a ovládající osobou****3.1.1. Prefa Brno a.s. a PREFA KOMPOZITY, a.s.**

- Smlouva o nájmu nebytových prostor ze dne 22. 12. 2005 vč. dodatku č. 1 ze dne 1. 7. 2022, uzavřená mezi Prefa Brno a.s., jako pronajímatelem, a PREFA KOMPOZITY, a.s., jako nájemcem. Předmětem smlouvy je pronájem kanceláří, včetně souvisejících služeb. Výše nájemného a ceny služeb, dle této smlouvy, s výjimkou těch, jež jsou uvedeny v následující

větě, za rok 2024 činí 308 427,- Kč. Dle této smlouvy je nájemce pronajímateli rovněž povinen hradit náklady na telefony, teplo, vodné a stočné v pronajatých prostorách, což činilo v účetním období 154 377,- Kč.

- Smlouva o vedení účetnictví a poskytování služeb ze dne 1. 7. 2022. Předmětem smlouvy je vedení účetnictví a daňové evidence, vedení spisové agendy, servis HW a počítačové sítě, servis dat a databází a údržba informačního systému. Na základě této smlouvy uhradila PREFA KOMPOZITY, a. s. společnosti Prefa Brno a. s. za rok 2024 částku 548 700,- Kč.
- Přefakturace služeb v celkovém objemu 282 074,- Kč.
- Kupní smlouvy, jejichž předmětem je prodej výrobků, služeb a materiálu, kde Prefa Brno a.s. vystupuje jako prodávající a PREFA KOMPOZITY, a.s. jako kupující, v celkovém objemu 93 984,- Kč.

Uvedené smluvní vztahy se odvíjejí v cenách v místě a čase obvyklých.

V rámci uvedených smluvních vztahů mezi ovládanou a ovládající osobou nevznikla ovládané osobě žádná zvláštní výhoda ani nevýhoda a neplynou z nich pro ni žádná rizika.

Ovládané osobě z těchto smluv nevznikla žádná újma.

### 3.1.2. PREFA KOMPOZITY, a.s. a Prefa Brno a.s.

- Kupní smlouvy, jejichž předmětem je prodej výrobků, služeb a materiálu, kde PREFA KOMPOZITY, a.s. vystupuje jako prodávající a Prefa Brno a.s. jako kupující, v celkovém objemu 1 550 165,- Kč.
- Smlouva o zápůjčce ze dne 24. 6. 2024 vč. dodatku č. 1 ze dne 29. 7. 2024. Předmětem smlouvy je poskytnutí finančních prostředků ve výši 9 000 000,- Kč, kde PREFA KOMPOZITY, a.s. vystupuje jako zapůjčitel a Prefa Brno a.s. jako vydlužitel. Splatnost zápůjčky 27. 8. 2024, vyúčtovaný úrok činí 218 143,- Kč (úrok 1MPRIBOR+0,9 % p.a.). Zápůjčka byla řádně splacena v plné výši v termínu splatnosti.

Uvedené plnění se odvíjí v cenách v místě a čase obvyklých.

V rámci uvedených smluvních vztahů mezi ovládanou a ovládající osobou nevznikla ovládané osobě žádná zvláštní výhoda ani nevýhoda a neplynou z nich pro ni žádná rizika.

Ovládané osobě z těchto smluv nevznikla žádná újma.

### 3.2. Přehled vzájemných smluv mezi ovládanou osobou a jinými ovládanými osobami

Mezi ovládanou osobou a jinými ovládanými osobami nebyly v účetním období žádné smlouvy nebo dohody uzavřeny, ani žádné takové smlouvy či dohody uzavřené před daným účetním obdobím v účetním období netrvaly.

## 4. Posouzení dopadů vztahů

- Z výše uvedených smluv a vztahů ovládané osobě nevznikla žádná újma.

- Ze smluv a vztahů s ovládající osobou nevyplynuly pro zpracovatele zprávy žádné zvláštní výhody ani nevýhody a neplynou z nich žádná rizika.

## 5. Závěr

Tato zpráva o vztazích byla projednána a schválena na jednání představenstva společnosti dne 17. března 2025.

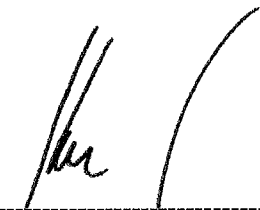

Ing. Miloslav Kopeček  
člen představenstva  
nar. 9. 9. 1945  
Rozdrojovice, Na Březině 318

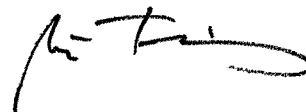

Ing. Miloš Filip  
předseda představenstva  
nar. 20. 6. 1952  
Brno, Žabovřesky, Sirotkova 324/14



RNDr. Ivan Křivánek  
člen představenstva  
nar. 12. 7. 1948  
Jinačovice 124

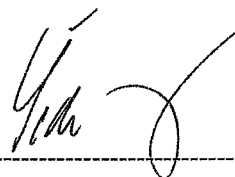

Ing. Zbyněk Šedivý, Ph.D.  
člen představenstva  
nar. 3. 6. 1958  
Brno, Sadová, Zaječí Hora 1a

## C. ÚDAJE O OSOBÁCH ODPOVĚDNÝCH ZA VÝROČNÍ ZPRÁVU A OVĚŘENÍ ÚČETNÍ ZÁVĚRKY

Osoby odpovědné za výroční zprávu:

Prohlašuji, že údaje uvedené ve výroční zprávě odpovídají skutečnosti a žádné podstatné okolnosti, které by mohly ovlivnit přesné a správné posouzení emitenta cenných papírů nebyly vynechány.

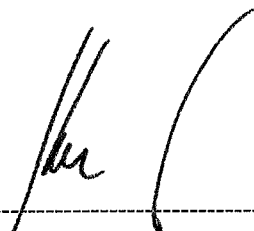

Ing. Miloslav Kopeček  
člen představenstva  
nar. 9. 9. 1945  
Rozdrojovice, Na Březině 318

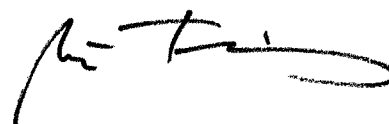

Ing. Miloš Filip  
předseda představenstva  
nar. 20. 6. 1952  
Brno, Žabovřesky, Sirotkova 324/14



RNDr. Ivan Křivánek  
člen představenstva  
nar. 12. 7. 1948  
Jinačovice 124

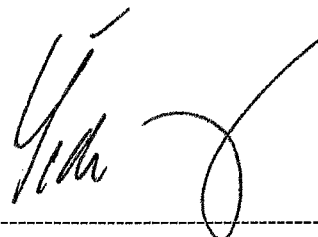

Ing. Zbyněk Šedivý, Ph.D.  
člen představenstva  
nar. 3. 6. 1958  
Brno, Sadová, Zaječí Hora 1a

Osoby odpovědné za ověření účetní závěrky za dané účetní období:

Obchodní firma:	RS AUDIT, spol. s r.o.
Sídlo firmy:	Jinačovice 146, 664 34 Jinačovice
Číslo auditorského oprávnění:	45
Jméno a příjmení auditora:	Ing. Tomáš Kondr
Číslo auditorského oprávnění auditora:	2520

Veškeré dokumenty a materiály uvedené ve výroční zprávě jsou k nahlédnutí v sídle společnosti na adrese:

PREFA KOMPOZITY, a.s.  
Kulkova 4231/10, Židenice  
615 00 Brno

**VÝROČNÍ ZPRÁVA - PŘÍLOHY**

**ZPRÁVA NEZÁVISLÉHO AUDITORA**  
*o ověření účetní závěrky a vyjádření k ostatním informacím*  
**za období od 1. 1. 2024 do 31. 12. 2024**  
*pro akcionáře společnosti*

**PREFA KOMPOZITY, a.s.**  
Sídlo: Kulkova 4231/10, Židenice, 615 00 Brno  
IČ: 269 49 881

**Spisová značka B 4276 vedená u Krajského soudu v Brně**

***Výrok auditora***

Provedli jsme audit přiložené účetní závěrky společnosti PREFA KOMPOZITY, a.s. („Společnost“) sestavené na základě českých účetních předpisů, která se skládá z rozvahy k 31.12.2024, výkazu zisku a ztráty za rok končící 31.12.2024 a přílohy v účetní závěrce, včetně významných (materiálních) informací o použitých účetních metodách.

Podle našeho názoru účetní závěrka podává věrný a poctivý obraz aktiv a pasiv Společnosti k 31.12.2024 a nákladů a výnosů a výsledku jejího hospodaření za rok končící 31.12.2024 v souladu s českými účetními předpisy.

***Základ pro výrok***

Audit jsme provedli v souladu se zákonem o auditorech a standardy Komory auditorů České republiky pro audit, kterými jsou mezinárodní standardy pro audit (ISA) případně doplněné a upravené souvisejícími aplikačními doložkami. Naše odpovědnost stanovená těmito předpisy je podrobněji popsána v oddílu Odpovědnost auditora za audit účetní závěrky. V souladu se zákonem o auditorech a Etickým kodexem přijatým Komorou auditorů České republiky jsme na Společnosti nezávislí a splnili jsme i další etické povinnosti vyplývající z uvedených předpisů. Domníváme se, že důkazní informace, které jsme shromáždili, poskytují dostatečný a vhodný základ pro vyjádření našeho výroku.

***Ostatní informace uvedené ve výroční zprávě***

Ostatními informacemi jsou v souladu s § 2 písm. b) zákona o auditorech informace uvedené ve výroční zprávě mimo účetní závěrku a naši zprávu auditora. Za ostatní informace odpovídá představenstvo Společnosti.

Náš výrok k účetní závěrce se k ostatním informacím nevztahuje. Přesto je však součástí našich povinností souvisejících s ověřením účetní závěrky seznámení se s ostatními informacemi a posouzení, zda ostatní informace nejsou ve významném (materiálním) nesouladu s účetní závěrkou či našimi znalostmi o účetní závěrce získanými během ověřování účetní závěrky nebo zda se jinak tyto informace nejeví jako významně (materiálně) nesprávné. Také posuzujeme, zda ostatní informace byly ve všech významných (materiálních) ohledech vypracovány v souladu s příslušnými právními předpisy. Tímto posouzením se rozumí, zda ostatní informace splňují požadavky právních předpisů na formální náležitosti a postup vypracování ostatních informací v kontextu významnosti (materiality), tj. zda v případě nedodržení uvedených požadavků by bylo způsobilé ovlivnit úsudek činěný na základě ostatních informací.

Na základě provedených postupů, do míry, jež dokážeme posoudit, uvádíme, že:

- ostatní informace, které popisují skutečnosti, jež jsou též předmětem zobrazení v účetní závěrce, jsou ve všech významných (materiálních) ohledech v souladu s účetní závěrkou a
- ostatní informace byly vypracovány v souladu s právními předpisy.

Dále jsme povinni uvést, zda na základě poznatků a povědomí o Společnosti, k nimž jsme dospěli při provádění auditu, ostatní informace neobsahují významné (materiální) věcné nesprávnosti. V rámci uvedených postupů jsme v obdržенých ostatních informacích žádné významné (materiální) věcné nesprávnosti nezjistili.

### ***Odpovědnost představenstva a dozorčí rady Společnosti za účetní závěrku***

Představenstvo Společnosti odpovídá za sestavení účetní závěrky podávající věrný a poctivý obraz v souladu s českými účetními předpisy a za takový vnitřní kontrolní systém, který považuje za nezbytný pro sestavení účetní závěrky tak, aby neobsahovala významné (materiální) nesprávnosti způsobené podvodem nebo chybou.

Při sestavování účetní závěrky je představenstvo Společnosti povinno posoudit, zda je Společnost schopna nepřetržitě trvat, a pokud je to relevantní, popsat v příloze účetní závěrky záležitosti týkající se jejího nepřetržitého trvání a použití předpokladu nepřetržitého trvání při sestavení účetní závěrky, s výjimkou případů, kdy představenstvo plánuje zrušení Společnosti nebo ukončení její činnosti, resp. kdy nemá jinou reálnou možnost, než tak učinit.

Za dohled nad procesem účetního výkaznictví ve Společnosti odpovídá dozorčí rada.

### ***Odpovědnost auditora za audit účetní závěrky***

Naším cílem je získat přiměřenou jistotu, že účetní závěrka jako celek neobsahuje významnou (materiální) nesprávnost způsobenou podvodem nebo chybou a vydat zprávu auditora obsahující náš výrok. Přiměřená míra jistoty je velká míra jistoty, nicméně není zárukou, že audit provedený v souladu s výše uvedenými předpisy ve všech případech v účetní závěrce odhalí případnou existující významnou (materiální) nesprávnost. Nesprávnosti mohou vzniknout v důsledku podvodů nebo chyb a považují se za významné (materiální), pokud lze reálně předpokládat, že by jednotlivě nebo v souhrnu mohly ovlivnit ekonomická rozhodnutí, která uživatelé účetní závěrky na jejím základě přijmou.

Při provádění auditu v souladu s výše uvedenými předpisy je naší povinností uplatňovat během celého auditu odborný úsudek a zachovávat profesní skepticismus. Dále je naší povinností:

- Identifikovat a vyhodnotit rizika a významné (materiální) nesprávnosti účetní závěrky způsobené podvodem nebo chybou, navrhnout a provést auditorské postupy reagující na tato rizika a získat dostatečné a vhodné důkazní informace, abychom na jejich základě mohli vyjádřit výrok. Riziko, že neodhalíme významnou (materiální) nesprávnost, k níž došlo v důsledku podvodu, je větší než riziko neodhalení významné (materiální) nesprávnosti způsobené chybou, protože součástí podvodu mohou být tajné dohody, falšování, úmyslná opomenutí, nepravdivá prohlášení nebo obcházení vnitřních kontrol představenstvem.
- Seznámit se s vnitřním kontrolním systémem Společnosti relevantním pro audit v takovém rozsahu, abychom mohli navrhnout auditorské postupy vhodné s ohledem na dané okolnosti, nikoli abychom mohli vyjádřit názor na účinnost vnitřního kontrolního systému.
- Posoudit vhodnost použitých účetních pravidel, přiměřenost provedených účetních odhadů a informace, které v této souvislosti představenstvo Společnosti uvedl v příloze účetní závěrky.
- Posoudit vhodnost použití předpokladu nepřetržitého trvání při sestavení účetní závěrky představenstvem a to, zda s ohledem na shromážděné důkazní informace existuje významná (materiální) nejistota vyplývající z událostí nebo podmínek, které mohou významně zpochybnit schopnost Společnosti trvat nepřetržitě. Jestliže dojdeme k závěru, že taková významná (materiální) nejistota existuje, je naší povinností upozornit v naší zprávě na informace uvedené v této souvislosti v příloze účetní závěrky, a pokud tyto informace nejsou dostatečné, vyjádřit modifikovaný výrok. Naše závěry týkající se schopnosti Společnosti trvat nepřetržitě vycházejí z důkazních informací, které jsme získali do data naší zprávy. Nicméně budoucí události nebo podmínky mohou vést k tomu, že Společnost ztratí schopnost trvat nepřetržitě.
- Vyhodnotit celkovou prezentaci, členění a obsah účetní závěrky, včetně přílohy, a dále to, zda účetní závěrka zobrazuje podkladové transakce a události způsobem, který vede k věrnému zobrazení.

Naší povinností je informovat představenstvo a dozorčí radu Společnosti mimo jiné o plánovaném rozsahu a načasování auditu a o významných zjištěních, která jsme v jeho průběhu učinili, včetně zjištěných významných nedostatků ve vnitřním kontrolním systému.

**Obchodní firma:** RS AUDIT, spol. s r.o.  
**Sídlo:** Jinačovice 146, 664 34 Jinačovice  
**Číslo auditorského oprávnění:** 45  
**Jméno a příjmení auditora:** Ing. Tomáš Kondr  
**Číslo auditorského oprávnění auditora:** 2520  
**Datum zprávy auditora:** 22. dubna 2025

**Podpis auditora:**

**Přílohy:**

- *auditovaná rozvaha k 31.12.2024*
- *auditovaný výkaz zisku a ztráty za rok 2024*
- *auditovaná příloha v účetní závěrce za rok 2024*

# ROZVAHA

## ke dni 31. 12. 2024

( v celých tisících Kč )

IČ

26 94 98 81

Obchodní firma nebo jiný název  
účetní jednotky

**PREFA KOMPOZITY**

**a. s.**

Sídlo, bydliště nebo místo  
podnikání účetní jednotky

Kulkova 4231/10

615 00 Brno

označ a	AKTIVA b	řád c	Běžné účetní období			Min.úč. období
			Brutto 1	Korekce 2	Netto 3	Netto 4
	<b>AKTIVA CELKEM (ř. 02 + 03 + 38 + 74)</b>	001	93 847	-26 646	67 201	60 286
A.	Pohledávky za upsaný základní kapitál	002			0	
B.	<b>Dlouhodobý majetek (ř. 04 + 14 + 27)</b>	003	26 745	-20 398	6 347	5 495
B. I.	<b>Dlouhodobý nehmotný majetek (ř. 05+06+ 09 až 11)</b>	004	521	-521	0	0
B. I. 1.	Nehmotné výsledky výzkumu a vývoje	005			0	
2.	Ocenitelná práva	006	379	-379	0	0
2.1.	Software	007	379	-379	0	
2.2.	Ostatní ocenitelná práva	008			0	
3.	Goodwill	009			0	
4.	Ostatní dlouhodobý nehmotný majetek	010	142	-142	0	
5.	Poskytnuté zálohy na dlouhodobý nehmotný majetek a nedokončený dlouhodobý nehmotný majetek	011	0	0	0	0
5.1.	Poskytnuté zálohy na dlouhodobý nehmotný majetek	012			0	
5.2.	Nedokončený dlouhodobý nehmotný majetek	013			0	
B. II.	<b>Dlouhodobý hmotný majetek (ř.15 + 18 až 20 + 24)</b>	014	26 224	-19 877	6 347	5 495
B. II. 1.	Pozemky a stavby	015	2 921	-950	1 971	2 070
1.1.	Pozemky	016			0	
1.2.	Stavby	017	2 921	-950	1 971	2 070
2.	Hmotné movité věci a jejich soubory	018	22 292	-18 927	3 365	3 375
3.	Oceňovací rozdíl k nabytému majetku	019			0	
4.	Ostatní dlouhodobý hmotný majetek	020	0	0	0	0
4.1.	Pěstitelské celky trvalých porostů	021			0	
4.2.	Dospělá zvířata a jejich skupiny	022			0	
4.3.	Jiný dlouhodobý hmotný majetek	023			0	
5.	Poskytnuté zálohy na dlouhodobý hmotný majetek a nedokončený dlouhodobý hmotný majetek	024	1 011	0	1 011	50
5.1.	Poskytnuté zálohy na dlouhodobý hmotný majetek	025	961		961	
5.2.	Nedokončený dlouhodobý hmotný majetek	026	50		50	50
B. III.	<b>Dlouhodobý finanční majetek (ř. 28 až 34)</b>	027	0	0	0	0
B. III. 1.	Podíly - ovládaná nebo ovládající osoba	028			0	
2.	Zápůjčky a úvěry - ovládaná nebo ovládající osoba	029			0	
3.	Podíly - podstatný vliv	030			0	
4.	Zápůjčky a úvěry - podstatný vliv	031			0	
5.	Ostatný dlouhodobé cenné papíry a podíly	032				
6.	Zápůjčky a úvěry - ostatní	033				
7.	Ostatní dlouhodobý finanční majetek (ř.35 + 36)	034	0	0		
7.1.	Jiný dlouhodobý finanční majetek	035				
7.2.	Poskytnuté zálohy na dlouhodobý finanční majetek	036				

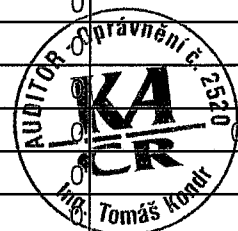

označ a	AKTIVA b	řád c	Běžné účetní období			Min.úč. období
			Brutto 1	Korekce 2	Netto 3	Netto 4
C.	<b>Oběžná aktiva (ř. 38 + 46 + 72 + 75)</b>	037	66 953	-6 248	60 705	54 515
C. I.	<b>Zásoby (ř. 39 + 40 + 41 + 44 + 45)</b>	038	20 807	-813	19 994	19 861
C. I. 1.	Materiál	039	15 792	-450	15 342	14 168
2.	Nedokončená výroba a polotovary	040	2 368	-363	2 005	2 880
3.	Výrobky a zboží (ř. 42 + 43)	041	192	0	192	192
3.1.	Výrobky	042	192		192	192
3.2.	Zboží	043			0	
4.	Mladá a ostatní zvířata a jejich skupiny	044			0	
5.	Poskytnuté zálohy na zásoby	045	2 455		2 455	2 621
C. II.	<b>Pohledávky (ř. 47 + 57 + 68)</b>	046	27 093	-5 435	21 658	16 837
C. II. 1.	<b>Dlouhodobé pohledávky (ř. 48 až 52)</b>	047	1 514	0	1 514	1 573
1.1.	Pohledávky z obchodních vztahů	048	1 514		1 514	1 573
1.2.	Pohledávky - ovládaná nebo ovládající osoba	049			0	
1.3.	Pohledávky - podstatný vliv	050			0	
1.4.	Odložená daňová pohledávka	051			0	
1.5.	Pohledávky - ostatní (ř. 53 - 56)	052	0	0	0	0
1.5.1.	Pohledávky za společnosti	053			0	
1.5.2.	Dlouhodobé poskytnuté zálohy	054			0	
1.5.3.	Dohadné účty aktivní	055			0	
1.5.4.	Jiné pohledávky	056			0	
C. II. 2.	<b>Krátkodobé pohledávky (ř. 58 až 61)</b>	057	25 579	-5 435	20 144	15 264
2.1.	Pohledávky z obchodních vztahů	058	20 276	-5 435	14 841	12 055
2.2.	Pohledávky - ovládaná nebo ovládající osoba	059			0	
2.3.	Pohledávky - podstatný vliv	060			0	
2.4.	Pohledávky - ostatní (ř. 62 - 67)	061	5 303	0	5 303	3 209
2.4.1.	Pohledávky za společnosti	062			0	
2.4.2.	Sociální zabezpečení a zdravotní pojištění	063			0	
2.4.3.	Stát - daňové pohledávky	064	935		935	274
2.4.4.	Krátkodobé poskytnuté zálohy	065	32		32	30
2.4.5.	Dohadné účty aktivní	066			0	
2.4.6.	Jiné pohledávky	067	4 336		4 336	2 905
C. II. 3	Časové rozlišení aktiv (ř. 69 až 71)	068		0	0	
03.I	Náklady příštích období	069			0	
03.II	Komplexní náklady příštích období	070			0	
03.III	Příjmy příštích období	071			0	
C. III.	<b>Krátkodobý finanční majetek (ř. 73 + 74)</b>	072	0	0	0	0
C. III. 1.	Podíly - ovládaná nebo ovládající osoba	073			0	
2.	Ostatní krátkodobý finanční majetek	074			0	
C. IV	<b>Peněžní prostředky (ř. 76 + 77)</b>	075	19 053	0	19 053	17 817
IV. 1	Peněžní prostředky v pokladně	076	112		112	107
2.	Peněžní prostředky na účtech	077	18 941		18 941	17 710
D.	<b>Časové rozlišení aktiv (ř. 79 až 81)</b>	078	149	0	149	276
D. 1.	Náklady příštích období	079	148		148	128
2.	Komplexní náklady příštích období	080			0	
3.	Příjmy příštích období	081	1		1	148

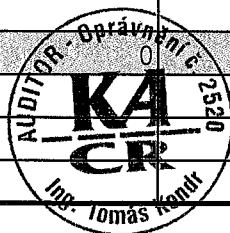

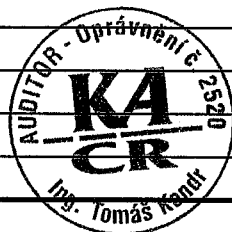

označ a	PASIVA b	řád c	Běžné úč. období b	Min.úč. období b
	<b>PASIVA CELKEM (ř. 83 + 104 + 147)</b>	082	67 201	60 286
A.	<b>Vlastní kapitál (ř. 84 + 88 + 96 + 99 + 102 -103)</b>	083	58 026	52 749
A. I.	<b>Základní kapitál (ř. 85 až 87 )</b>	084	18 659	18 659
1.	Základní kapitál	085	18 659	18 659
2.	Vlastní podíly (-)	086		
3.	Změny základního kapitálu	087		
A. II.	<b>Ážio a kapitálové fondy (ř. 89 až 90)</b>	088	0	0
A. II. 1.	Ážio	089		
2.	Kapitálové fondy (ř.91 - 95)	090	0	0
2.1.	Ostatní kapitálové fondy	091		
2.2.	Oceňovací rozdíly z přecenění majetku a závazků (+/-)	092		
2.3.	Oceňovací rozdíly z přecenění při přeměnách obchodních korporací (+/-)	093		
2.4.	Rozdíly z přeměn obchodních korporací (+/-)	094		
2.5.	Rozdíly z ocenění při přeměnách oochodních korporací (+/-)	095		
A. III.	<b>Fondy ze zisku (ř. 97 + 98)</b>	096	0	0
A. III. 1.	Ostatní rezervní formy	097		
2.	Statutární a ostatní fondy	098		
A. IV.	<b>Výsledek hospodaření minulých let (+/-) (ř. 100 + 101)</b>	099	29 465	27 055
A. IV. 1.	Nerozdělený zisk nebo neuhrazená ztráta minulých let (+-)	100	29 465	27 055
2.	Jiný výsledek hospodaření minulých let (+/-)	101		
A. V.	<b>Výsledek hospodaření běžného účetního období (+/-) (ř.01 - (+84 + 88 + 96 - 103 + 104 + 144)</b>	102	9 902	7 035
A. VI.	<b>Rozhodnuto o zálohách na výplatu podílu na zisku (-)</b>	103		
B. + C.	<b>Cizí zdroje (ř. 105 + 110)</b>	104	8 873	7 403
B.	<b>Rezervy (ř. 106 až 109)</b>	105	244	203
B. 1.	Rezerva na důchody a podobné závazky	106		
2.	Rezerva na daň z příjmů	107		
3.	Rezervy podle zvláštních předpisů	108		
4.	Ostatní rezervy	109	244	203
C.	<b>Závazky (ř. 111 + 126 + 144)</b>	110	8 629	7 200
C. I.	<b>Dlouhodobé závazky (ř. 112 + 115 až 122)</b>	111	69	272
I. 1.	Vydané dluhopisy (ř. 113 + 114)	112	0	0
1.1.	Vyměnitelné dluhopisy	113		
1.2.	Ostatní dluhopisy	114		
2.	Závazky k úvěrovým institucím	115		
3.	Dlouhodobé přijaté zálohy	116		
4.	Závazky z obchodních vztahů	117		
5.	Dlouhodobé směnky k úhradě	118		
6.	Závazky - ovládaná nebo ovládající osoba	119		
7.	Závazky - podstatný vliv	120		
8.	Odložený daňový závazek	121		
9.	Závazky - ostatní (ř.123 až 125)	122	69	272
9.1.	Závazky ke společníkům	123		
9.2.	Dohadné účty pasivní	124		
9.3.	Jiné závazky	125	69	272

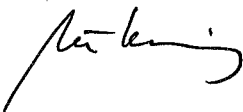

označ a	PASIVA b	řád c	Běžné úč. období 5	Min.úč. období 6
C. II.	<b>Krátkodobé závazky (ř. 127 + 130 až 136)</b>	127	8 560	6 928
C. II. 1.	Vydané dluhopisy (ř. 128 + 129)	128	0	0
1.1.	Vyměnitelné dluhopisy	129		
1.2.	Ostatní dluhopisy	130		
2.	Závazky k úvěrovým institucím	131		
3.	Krátkodobé přijaté zálohy	132		
4.	Závazky z obchodních vztahů	133	4 653	3 185
5.	Krátkodobé směnky k úhradě	134		
6.	Závazky - ovládaná nebo ovládající osoba	135		
7.	Závazky - podstatný vliv	135		
8.	Závazky ostatní (ř. 137 až 143)	136	3 907	3 743
8.1.	Závazky ke společníkům	137		
8.2.	Krátkodobé finanční výpomoci	138		
8.3.	Závazky k zaměstnancům	139	1 369	1 343
8.4.	Závazky se sociálního zabezpečení a zdravotního pojištění	140	746	722
8.5.	Stát - daňové závazky a dotace	141	1 589	1 408
8.6.	Dohadné účty pasivní	142		
8.7.	Jiné závazky	143	203	270
C. III.	Časové rozlišení (ř. 145 + 146)	144		
C. III. 1.	Výdaje příštích období	145		
2.	Výnosy příštích období	146		
D.	<b>Časové rozlišení (ř. 148 + 149)</b>	147	302	134
D. 1.	Výdaje příštích období	148	98	53
2.	Výnosy příštích období	149	204	81

Právní forma účetní jednotky :	a. s.
Předmět podnikání nebo jiné činnosti :	výroba plastových desek, fólií, hadic, trubek a profilů

Okamžik sestavení	Podpisový záznam statutárního orgánu nebo fyzické osoby, která je účetní jednotkou
17.3.25	 



Zpracováno v souladu s vyhláškou č.  
500/2002 Sb. ve znění pozdějších  
předpisů

## VÝKAZ ZISKU A ZTRÁTY

( v celých tisících Kč )

IČ

26 94 98 81

Obchodní firma nebo jiný název  
účetní jednotky

**PREFA KOMPOZITY**

**a. s.**

Sídlo, bydliště nebo místo podnikání  
účetní jednotky

Kulkova 4231/10

615 00 Brno

Označení a	TEXT b	Číslo řádku c	Skutečnost v účetním období	
			sledovaném 1	minulém 2
I.	Tržby z prodeje vlastních výrobků a služeb	01	95 444	78 433
II.	Tržby za prodej zboží	02		
A.	<b>Výkonová spotřeba (ř. 04 + 05 + 06)</b>	03	64 639	56 365
A. 1.	Náklady vynaložené na prodané zboží	04		
2.	Spotřeba materiálu a energie	05	42 343	34 515
3.	Služby	06	22 296	21 850
B.	Změna stavu zásob vlastní činnosti (+/-)	07	769	1 667
C.	Aktivace (-)	08	-694	-809
D.	<b>Osobní náklady (ř.10 + 11)</b>	09	27 488	22 607
D. 1.	Mzdové náklady	10	20 193	16 701
D. 2.	Náklady na sociální zabezpečení a zdravotní pojištění a ostatní náklady (ř.12+13)	11	7 295	5 906
D. 2. 1.	Náklady na sociální zabezpečení a zdravotní pojištění	12	6 674	5 374
D. 2. 2.	Ostatní náklady	13	621	532
E.	<b>Úpravy hodnot v provozní činnosti (ř.15 + 18 + 19)</b>	14	901	938
E. 1.	Úpravy hodnot dlouhodobého nehmotného a hmotného majetku (ř.16+17)	15	1 186	940
E. 1. 1.	Úpravy hodnot dlouhodobého nehmotného a hmotného majetku - trvalé	16	1 186	940
1. 2.	Úpravy hodnot dlouhodobého nehmotného a hmotného majetku - dočasné	17		
E. 2.	Úpravy hodnot zásob	18	149	34
E. 3.	Úpravy hodnot pohledávek	19	-434	-36
III.	<b>Ostatní provozní výnosy (ř. 21 + 22 + 23)</b>	20	10 242	10 843
III. 1.	Tržby z prodaného dlouhodobého majetku	21	269	1 707
III. 2.	Tržby z prodaného materiálu	22	970	507
III. 3.	Jiné provozní výnosy	23	9 003	8 629
F.	<b>Ostatní provozní náklady (ř. 25 + 26 + 27 + 28 + 29)</b>	24	756	356
F. 1.	Zůstatková cena prodaného dlouhodobého majetku	25		
F. 2.	Prodáný materiál	26		
F. 3.	Daně a poplatky v provozní činnosti	27	30	29
F. 4.	Rezervy v provozní oblasti a komplexní náklady příštích období	28	41	38
F. 5.	Jiné provozní náklady	29	685	289
*	<b>Provozní výsledek hospodaření (+/-) (ř. 01 + 02 - 03 - 07 -08 - 09 - 14 + 20 - 24)</b>	30	11 827	8 152

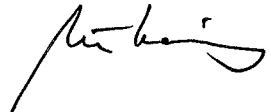

Označení	TEXT	Číslo řádku	Skutečnost v účetním období	
			sledovaném	minulém
a	b	c	1	2
IV.	<b>Výnosy z dlouhodobého finančního majetku - podíly (ř.32 + 33)</b>	31	0	0
IV. 1.	Výnosy z podílů - ovládaná nebo ovládající osoba	32		
2.	Ostatní výnosy z podílů	33		
G.	Náklady vynaložené na prodané podíly	34		
V.	<b>Výnosy z ostatního dlouhodobého finančního majetku (ř.36 + 37)</b>	35	0	0
V. 1.	Výnosy z ostatního dlouhodobého finančního majetku - ovládaná nebo ovládající osoba	36		
V. 2.	Ostatní výnosy z ostatního dlouhodobého finančního majetku	37		
H.	Náklady související s ostatním dlouhodobým finančním majetkem	38		
VI.	<b>Výnosové úroky a podobné výnosy (ř. 40 + 41)</b>	39	661	283
VI. 1.	Výnosové úroky a podobné výnosy - ovládaná nebo ovládající osoba	40	218	
VI. 2.	Ostatní výnosové úroky a podobné výnosy	41	443	283
I.	Úpravy hodnot a rezervy ve finanční oblasti	42		
J.	<b>Nákladové úroky a podobné náklady (ř.44 + 45)</b>	43	12	20
J. 1.	Nákladové úroky a podobné náklady - ovládaná nebo ovládající osoba	44		
J. 2.	Ostatní nákladové úroky a podobné náklady	45	12	20
VII.	Ostatní finanční výnosy	46	453	799
K.	Ostatní finanční náklady	47	356	503
*	<b>Finanční výsledek hospodaření (+/-) (ř. 31 - 34 + 35 - 38 + 39 - 42 - 43 + 46 - 47)</b>	48	746	559
**	<b>Výsledek hospodaření před zdaněním (+/-) (ř.30 +48)</b>	49	12 573	8 711
L.	<b>Daň z příjmů (ř. 51 + 52)</b>	50	2 671	1 676
L. 1.	Daň z příjmů splatná	51	2 671	1 676
L. 2.	Daň z příjmů odložená (+/-)	52		
**	<b>Výsledek hospodaření po zdanění (+/-) (ř. 49 - 50)</b>	53	9 902	7 035
M.	Převod podílu na výsledku hospodaření společníkům (+/-)	54		
***	<b>Výsledek hospodaření za účetní období (+/-) (ř.53 - 54)</b>	55	9 902	7 035
*	<b>Čistý obrat za účetní období = I. + II.</b>	56	95 444	

Okamžik sestavení	Právní forma účetní jednotky:	Předmět podnikání	Podpisový záznam statutárního orgánu nebo fyzické osoby, která je účetní jednotkou
17.3.25	a. s.	výroba plastových desek, folií, hadic, trubek a profilů	

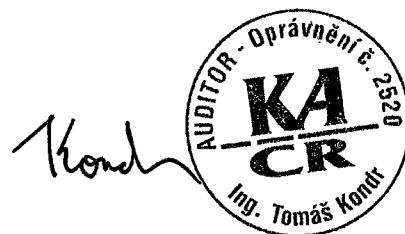

**PREFA KOMPOZITY, a.s.**

IČ: 26 94 98 81

Spisová značka: B 4276 vedená u Krajského soudu v Brně

## **Příloha v účetní závěrce k 31. 12. 2024**

### ***I. Obecné údaje***

#### **1. Popis účetní jednotky**

Název: PREFA KOMPOZITY, a.s.  
Sídlo: Kulkova 4231/10, Židenice, 615 00 Brno  
IČ: 26 94 98 81  
Právní forma: akciová společnost  
Datum zápisu: 3. 1. 2005

#### **2. Předmět podnikání**

- provádění staveb, jejich změn a odstraňování
- zámečnictví
- zednictví
- výroba, obchod a služby neuvedené v přílohách 1-3 živnostenského zákona

#### **3. Osoby podílející se 20 a více procenty na základním jmění**

Prefa Brno a s., IČ: 46901078 100 %

#### **4. Změny a dodatky provedené v OR**

V r. 2024 proběhla volba člena dozorčí rady a byla zapsána do obchodního rejstříku.

#### **5. Organizační struktura společnosti**

Společnost má dualistický systém vnitřní struktury a orgány společnosti jsou valná hromada, představenstvo a dozorčí rada.

Nejvyšším řídicím orgánem společnosti je valná hromada. Statutárním orgánem je představenstvo, které řídí činnost a jedná jménem společnosti. Kontrolním orgánem je dozorčí rada, která dohlíží na činnost společnosti a na výkon působnosti představenstva.

Orgány a vedení společnosti k 31. 12. 2024

Představenstvo:

Ing. Miloš Filip	předseda
RNDr. Ivan Křivánek	člen
Ing. Zbyněk Šedivý	člen
Ing. Miloslav Kopeček	člen

Dozorčí rada:

Ing. Michal Ševčík	člen
--------------------	------

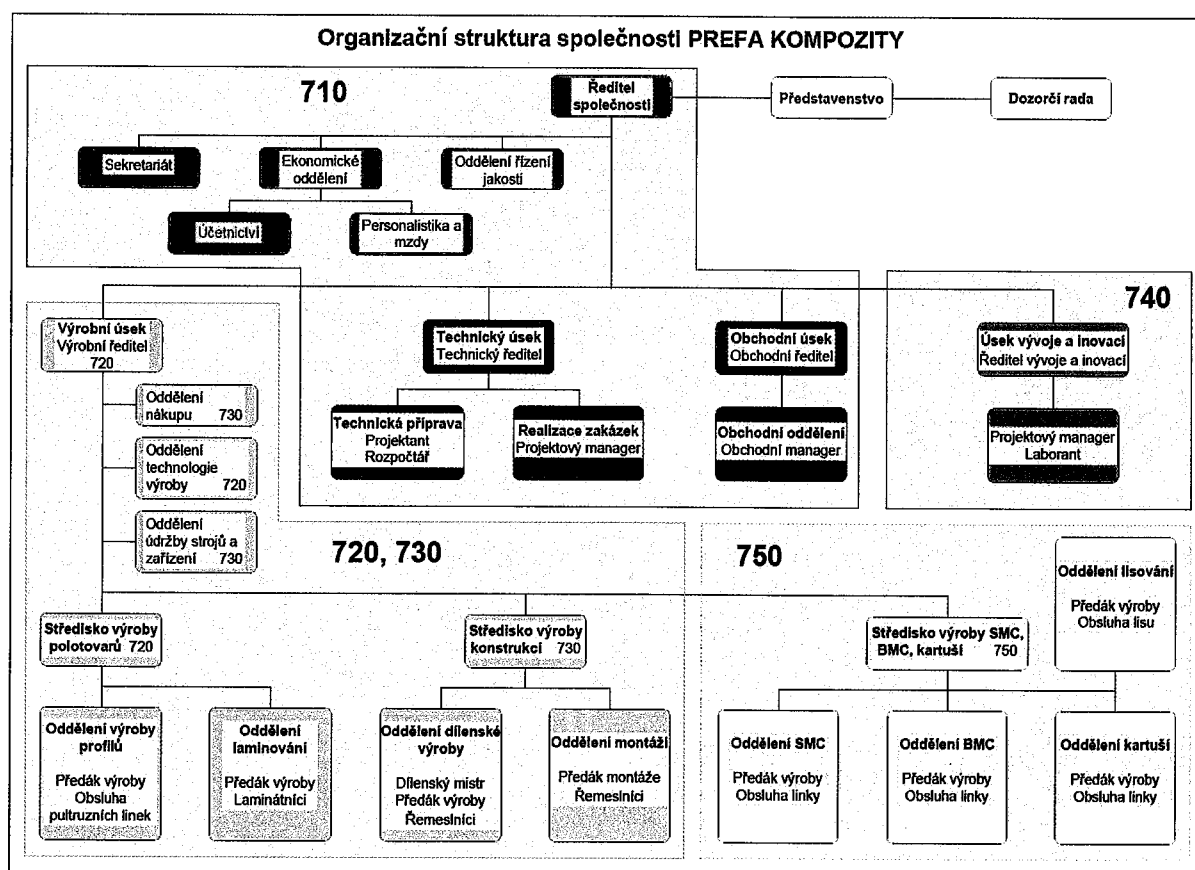

## 6. Podíly v jiných společnostech

PREFA KOMPOZITY, a. s. nemá žádný podíl v jiných společnostech.

## 7. Počty zaměstnanců a výše osobních nákladů

	2024	2023
Průměrný přepočtený počet zaměstnanců	22	20
z toho řídící pracovníci	3	3
Osobní náklady celkem	27 488	22 607
z toho na řídící pracovníky	4 330	3 556
Odměny statutárních a dozorčích orgánů	3 505	2 720
z toho tantiémy	625	200

## II. Použité účetní metody, obecné účetní zásady

### 1. Změna účetních metod a postupů

Společnost nezměnila v roce 2024 účetní metody a postupy.

Na základě novely Zákona o účetnictví č.563/1991 Sb. představuje čistý obrat ve výkazu zisku a ztráty od 1.1.2024 pouze výnosy z prodeje výrobků a zboží a z poskytování služeb. Pro účely určení čistého obratu se výnosy z prodeje výrobků a zboží a z poskytování služeb rozumí výnosy, na kterých je založen obchodní model účetní jednotky. Z tohoto důvodu je čistý obrat za srovnávací období nevyplněný.

### 2. Ocenění zásob

Nakupované zásoby jsou oceňovány pořizovacími cenami, které zahrnují cenu pořízení, dopravné a případně další náklady. Zásoby vlastních výrobků jsou oceňovány vlastními náklady. Výdej ze skladu je účtován metodou FIFO.

### 3. Ocenění dlouhodobého majetku

Dlouhodobý majetek je oceňován pořizovací cenou a všemi dalšími náklady spojenými s pořízením majetku. Majetek pořízený jako vlastní investice je oceněn pouze náklady spojenými s jeho pořízením. Majetek nabytý vkladem je oceněn podle příslušného znaleckého posudku.

### 4. Kurzové přepočty

Přepočet byl proveden u závazků, pohledávek a pokladny. Pro přepočet k rozvahovému dni byl použit kursovní lístek ČNB platný pro den 31. 12. 2024.

### 5. Odpisový plán

Majetek je zatřídován podle standardní klasifikace produkce do odpisových skupin. Doba odpisování se řídí zákonem 586/92. Používá se lineárního odpisování

### 6. Opravné položky k majetku

V roce 2024 byly tvořeny opravné položky k pohledávkám po splatnosti a k zásobám.

	Poč. stav 2023	Tvorba 2023	Zúčtování 2023	Zůstatek 2023	Tvorba 2024	Zúčtování 2024	Zůstatek 2024
Opravné položky	5 905	58-	94	5 869	57	492	5 434

k pohledávkám - daňové							
Opravné položky k zásobám - účetní	630	664	630	664	813	664	813

### III. Doplnující údaje k rozvaze a výkazu zisku a ztrát

#### 1. Odložený daňový závazek (v tis. Kč)

Na základě kalkulace odložené daně byla spočtena daňová pohledávka. O odložené daňové pohledávce nebylo účtováno.

2. Společnost nemá k 31. 12. 2024 dlouhodobé bankovní úvěry.

3. Společnost nemá k 31. 12. 2024 závazky pojistného na sociální zabezpečení a zdravotní pojištění po splatnosti.

4. Společnosti byly poskytnuty dotace na úhradu provozních nákladů výzkumných projektů:

označení projektu: CK03000109

název projektu: Injektované kompozitní horninové kotvy

hlavní řešitel: FIRESTA-Fišer, rekonstrukce, stavby a.s.

výše dotace: 960 tis. Kč

označení projektu: CK04000283

název projektu: Tunelové ostění vyztužené kompozitními materiály se zvýšenou trvanlivostí a odolností

hlavní řešitel: OHLA ŽS, a.s.

výše dotace: 578 tis. Kč

označení projektu: FW0601649

název projektu: Udržitelná výroba kompozitních materiálů 4.0 - Vývoj nových typů a složení kompozitních materiálů s ohledem na účinné využití materiálových zdrojů s minimalizovaným environmentálním impaktem

hlavní řešitel: PREFA KOMPOZITY, a. s.

výše dotace: 1 442 tis. Kč

označení projektu: SS07020081

název projektu: Výroba kompozitních prvků na bázi laminátových odpadů

hlavní řešitel: Výzkumný ústav stavebních hmot, a.s.

výše dotace: 890 tis. Kč

označení projektu: CZ.01.01.01/01/22\_002/0000716

název projektu: PREFA KOMPOZITY Aplikace OPTAK - KARITECH

hlavní řešitel: PREFA KOMPOZITY, a.s.

výše dotace: předpoklad 4 336 tis. Kč

## 5. Hmotný a nehmotný majetek (v tis. Kč)

Požizovací cena	Počáteční zůstatek	Přírůstky	Vyřazení	Převody	Konečný zůstatek
Software	379	0	0	0	379
Ostatní dlouhodobý NeHM	142	0	0	0	142
<b>Dlouhodobý nehmotný majetek</b>	<b>521</b>	<b>0</b>	<b>0</b>	<b>0</b>	<b>521</b>
Stavby	2 921	0	0	0	2 921
Hmotné mov. věci a jejich soubory	22 566	1 077	1 351	0	22 292
<b>Dlouhodobý hmotný majetek</b>	<b>25 487</b>	<b>1 077</b>	<b>1 351</b>	<b>0</b>	<b>25 213</b>

Oprávky	Počáteční zůstatek	Odpisy	Vyřazení	Převody	Konečný zůstatek
Software	379	0	0	0	379
Ostatní dlouhodobý NeHM	142	0	0	0	142
<b>Dlouhodobý nehmotný majetek</b>	<b>521</b>	<b>0</b>	<b>0</b>	<b>0</b>	<b>521</b>
Stavby	851	99		0	950
Hmotné mov. věci a jejich soubory	19 191	1 087	1 351	0	18 927
<b>Dlouhodobý hmotný majetek</b>	<b>20 042</b>	<b>1 186</b>	<b>1 351</b>	<b>0</b>	<b>19 877</b>

6. Společnost neměla v r. 2024 uzavřenou žádnou leasingovou smlouvu.

## 7. Majetek neuvedený v rozvaze v pořizovacích cenách

v tis. Kč	2024	2023
Drobný hmotný majetek dle operativní evidence	4 810	4 544

## 8. Rozdělení hospodářského výsledku za r. 2023

Zisk za rok 2023	7 035 478,34 Kč
Dividenda	4 000 000,00 Kč
Tantiemy	625 000,00 Kč
Převod do nerozděleného zisku minulých let	2 410 478,34 Kč

## 9. Návrh na rozdělení hospodářského výsledku za r. 2024

Zisk za rok 2024	9 901 743,50 Kč
Dividenda	1 500 000,00 Kč
Tantiemy	625 000,00 Kč
Převod do nerozděleného zisku minulých let	7 776 743,50 Kč

## 10. Základní kapitál

Základní kapitál společnosti činí 18 659 000,- Kč a je zcela splacen. Je rozdělen na 18 659 ks akcií na jméno v zaknihované podobě ve jmenovité hodnotě 1 000,- Kč.

## 11. Změny vlastního kapitálu

### Přehled o změnách vlastního kapitálu za období od 1. 1. 2024 do 31. 12. 2024

Položka	Počáteční stav	Zvýšení	Snížení	Konečný zůstatek
A. Základní kapitál zapsaný v OR	18 659	0	0	18 659
B. Základní kapitál nezapsaný v OR	0	0	0	0
C.1 Základní kapitál (A +/- B)	18 659	0	0	18 659
C.2 Vlastní obchodní podíly nebo akcie	0	0	0	0
C. Základní kapitál (C.1 + C.2)	18 659	0	0	18 659
D. Emisní ážio	0	0	0	0
E. Rezervní fond	0	0	0	0
F. Ostatní fondy ze zisku	0	0	0	0
G. Kapitálové fondy	0	0	0	0
H. Rozdíly z přecenění	0	0	0	0
I. Zisk min. účetních období	34 090	0	4 625	29 465
J. Ztráta min. účetních období	0	0	0	0
K. Jiný výsledek hospodaření minulých let	0	0	0	0
L. Zisk (ztráta) roku 2024 po zdanění	0	9 902	0	9 902
<b>Vlastní kapitál (C+D+E+F+G+H+I+J+K)</b>	<b>52 749</b>	<b>9 902</b>	<b>4 625</b>	<b>58 026</b>

### Přehled o změnách vlastního kapitálu za období od 1. 1. 2023 do 31. 12. 2023

Položka	Počáteční stav	Zvýšení	Snížení	Konečný zůstatek
A. Základní kapitál zapsaný v OR	18 659	0	0	18 659
B. Základní kapitál nezapsaný v OR	0	0	0	0
C.1 Základní kapitál (A +/- B)	18 659	0	0	18 659
C.2 Vlastní obchodní podíly nebo akcie	0	0	0	0
C. Základní kapitál (C.1 + C.2)	18 659	0	0	18 659
D. Emisní ážio	0	0	0	0
E. Rezervní fond	0	0	0	0
F. Ostatní fondy ze zisku	0	0	0	0
G. Kapitálové fondy	0	0	0	0
H. Rozdíly z přecenění	0	0	0	0
I. Zisk min. účetních období	28 455	0	1 400	27 055
J. Ztráta min. účetních období	0	0	0	0
K. Jiný výsledek hospodaření minulých let	0	0	0	0
L. Zisk (ztráta) roku 2023 po zdanění	0	7 035	0	7 035
<b>Vlastní kapitál (C+D+E+F+G+H+I+J+K)</b>	<b>47 114</b>	<b>7 035</b>	<b>1 400</b>	<b>52 749</b>

## 12. Pohledávky po lhůtě splatnosti (v tis. Kč)

	2024	2023
Pohledávky po lhůtě splatnosti celkem	6 484	8 752
z toho po splatnosti 180 dnů a více	5 498	6 183
Pohledávky po splatnosti – Prefa Brno a.s.	26	-
Z toho po splatnosti 180 dnů a více	-	-

## 13. Závazky po lhůtě splatnosti (v tis. Kč)

	2024	2023
Závazky po lhůtě splatnosti celkem	1 120	181
z toho po splatnosti 180 dnů a více	36	28
Závazky po splatnosti – Prefa Brno a.s.	11	-
z toho po splatnosti 180 dnů a více	-	-

## 14. Pohledávky a závazky se splatností delší než pět let (v tis. Kč)

K rozvahovému dni eviduje společnost pohledávky se splatností delší než pět let ve výši 244 tis. Kč. Závazky se splatností delší, než pět let společnost nemá.

## 15. Zákonné a ostatní rezervy

V roce 2024 vytvořila společnost účetní rezervu na nevyčerpanou dovolenou ve výši 244 tis. Kč.

## 16. Výnosy z běžné činnosti (v tis. Kč)

	2024	2023
Tržby z prodeje vlastních výrobků	61 534	46 072
Tržby z prodeje služeb	33 910	32 361
z toho výnosy ze zahraničí	12 340	26 550

## 17. Soudní spory

Společnost ke konci roku 2024 nevede žádné soudní spory.

## 18. Významné události po datu účetní závěrky

V období mezi rozvahovým dnem a datem sestavení účetní závěrky nedošlo k žádným významným skutečnostem, které by vyžadovaly její doplnění.

## 19. Předpoklad nepřetržitého trvání účetní jednotky

Účetní závěrka k 31. 12. 2024 zpracována za předpokladu, že společnost bude nadále schopna pokračovat ve své činnosti.

**PREFA KOMPOZITY, s.s.**  
Kulkova 10/4231, 615 00 Brno  
IČO: 26949881, DIČ: CZ26949881

V Brně dne 17. 3. 2025



Ing. Miloš Filip  
předseda představenstva

PREFA KOMPOZITY, a.s.  
Kulkova 423110  
615 00 BRNO

## NÁVRH NA ROZDĚLENÍ ZISKU ROKU 2024

Společnost dosáhla za rok 2024 zisk ve výši

**9 901 743,50 Kč**

Představenstvo navrhuje celý disponibilní zisk použít takto:

- |  |                |
|--|----------------|
| a) výplata tantiémy členům představenstva a DR v celkové výši                              | 625 000,- Kč   |
| a to:  |                |
| představenstvo:  |                |
| Ing. Miloš Filip – předseda představenstva   | 220 000,- Kč   |
| Ing. Miloslav Kopeček – člen představenstva  | 130 000,- Kč   |
| Ing. Zbyněk Šedivý, PhD. – člen představenstva   | 130 000,- Kč   |
| RNDr. Ivan Křivánek – člen představenstva  | 130 000,- Kč   |
| dozorčí rada:  |                |
| Ing. Michal Ševčík, člen dozorčí rady  | 15 000,- Kč    |
| b) výplata dividendy v celkové výši  | 1 500 000,- Kč |
| c) zůstatek zisku, tj. 7 776 743,50 Kč převést na účet nerozděleného zisku z minulých let. |                |

V Brně dne 20. 5. 2025

Za představenstvo:

Ing. Miloslav Kopeček

Ing. Miloš Filip

RNDr. Ivan Křivánek

Ing. Zbyněk Šedivý

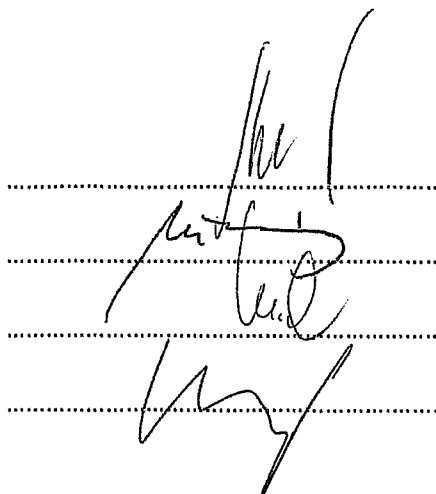

.....  
.....  
.....  
.....

# ZPRÁVA

## dozorčí rady pro valnou hromadu společnosti PREFA KOMPOZITY, a. s. za rok 2024

Úvodem dozorčí rada konstatuje, že dosažené výsledky hospodaření společnosti PREFA KOMPOZITY, a.s. byly lepší než v přechozím roce, zejména, co se týče objemu a struktury zakázek. V roce 2024 byly obchodní případy z hlediska objemu a struktury vyšší než v předcházejících letech. Realizované zakázky se týkaly převážně dopravní infrastruktury, zejména do modernizace železničních a dálničních staveb, kam byly dodávány rošty, zábradlí, revizní lávky. Dále v oblasti ekologických staveb, např. čističky odpadních vod a průmyslové stavby, kde se většinou dodávaly a montovaly standardní i zákaznické pochůzné konstrukce. Zvýšil se podíl výrobků i v oblasti balistické ochrany citlivých zařízení, objektů a staveb.

Výhled do roku 2025 je příznivý, objem aktuálně uzavřených a chystaných smluvních zakázek se předpokládá přibližně na stejné úrovni jako v loňském roce. Společnost je v dobré finanční kondici, která by měla být základem pro dobré výsledky hospodaření v roce 2025.

V roce 2024 dozorčí rada pracovala v tomto složení: Ing. Michal Ševčík - jediný člen DR. Dozorčí rada v průběhu roku 2024 zasedala celkem třikrát.

Pokud jde o kontrolní činnost dozorčí rady ve smyslu zákona a stanov společnosti, dozorčí rada:

- neshledala žádné porušení obecně platných předpisů a stanov společnosti v období účetního roku 2024
- přezkoumala roční účetní závěrku roku 2024 a neshledala žádné významné závady
- seznámila se se zprávou auditora ze dne 22. 4. 2025 a souhlasí s jeho výrokem bez výhrad
- posoudila návrh představenstva na řešení hospodářského výsledku společnosti a souhlasí s ním
- seznámila se se zprávou představenstva o vztazích dle § 82 ZOK č. 90/2012 Sb. v platném znění za období od 1. 1. 2024 do 31. 12. 2024 a s předloženým zněním zprávy souhlasí. Dozorčí rada konstatovala, že všechny smluvní vztahy společnosti mezi ovládající osobou a osobou ovládanou a mezi ovládanou osobou a osobami ovládanými stejnou ovládající osobou byly uzavřeny za obvyklých smluvních podmínek, přičemž sjednaná a poskytnutá plnění a protiplnění odpovídala podmínkám obvyklého obchodního styku a společnosti z těchto smluvních vztahů nevznikla újma.

DR doporučuje valné hromadě schválit roční účetní závěrku společnosti, výroční zprávu 2024, řešení hospodářského výsledku za účetní rok 2024 dle návrhu představenstva i ostatní body dle programu jednání valné hromady společnosti.

Projednáno a schváleno dne 10. května 2025.

Za dozorčí radu: Ing. Michal Ševčík

